HASZNÁLATI ÚTMUTATÓ

PODO-152

Médialejátszó lépésszámlálóval

www.lenco.com

Figyelmeztetések

Tilos

- Ne tegyen a készülékre, vagy annak közelébe nyílt lángokat, például égő gyertyát.
- Ne tegyen a készülékre, vagy annak közelébe vízzel teli tárgyakat, pl. vázát.
- Ne használja vagy tárolja a készüléket olyan helyen, ahol az közvetlen napfénynek, hőnek, nagy mennyiségű pornak vagy rezgéseknek van kitéve.
- Ne használja a készüléket nedves kézzel.
- Ne tisztítsa a készüléket vízzel vagy egyéb folyadékkal.
- Ne zárja vagy takarja le a készülék réseit, nyílásait.
- Ne dugjon a készülék réseibe, nyílásaiba idegen tárgyakat.
- Ne próbálja a készüléket saját kezűleg felnyitni. Nincs a készülékben olyan részegység, amire szüksége lehet.
- Ne hagyja, hogy gyermekek a műanyag tasakokhoz hozzáférjenek.

BIZTONSÁGI FIGYELMEZTETÉSEK

- A készülék használatához olvassa el és kövesse a figyelmeztetéseket és az utasításokat.
- A készüléket ne használják kisgyermekek. A kisebb gyermekeket tartsa felügyelet alatt.
- A készülék kizárólag háztartási használatra készült, üzleti, ipari célokra nem alkalmas.
- Ne hagyja, hogy a készülékre víz csepegjen, vagy fröccsenjen.
- Ne helyezzen semmilyen nyílt lángot, pl. égő gyertyát a készülék tetejére.
- Ne akadályozza a készülék szellőzését, ne takarja le annak szellőzőnyílásait újságpapírral, asztalterítővel, függönyökkel stb.
- Ügyeljen arra, hogy a készülék stabil helyzetben legyen.. Ha a készüléket nem stabil helyzetben használja, illetve ha figyelmen kívül hagyja bármely, ebben az útmutatóban leírt figyelmeztetést vagy felhívást, az ezekből az esetekből fakadó károkra a garancia nem vonatkozik.
- A készüléket csökkent fizikai, érzékelési vagy mentális képességű, illetve a megfelelő gyakorlattal és tudással nem rendelkező személyek (beleértve a gyerekeket is) nem használhatják, csak akkor, ha a biztonságukért felelős személy felügyelete alatt vannak, illetve felvilágosították őket a készülék használatával kapcsolatban.

Javasoljuk, hogy tartsa meg az eredeti csomagolást, mert a jövőben a készülék szállításához szüksége lehet rá.

Ha a későbbiekben valaha meg kíván szabadulni a készüléktől, ügyeljen az alábbiakra: Vegyen ki a készülékből mindennemű elemet, akkumulátort (Elhasznált elemek és akkumulátorok kivétele).

FIGYELEM: A hosszabb ideig tartó hangos hangokat zenelejátszók okozhat átmeneti vagy tartós halláskárosodást.

FIGYELMEZTETÉS : Ha közúti forgalomban zenét hallgat, az kissé elvonja a figyelmét az esetleges veszélyektől, például közeledő autóktól.

1. A készülék kezelőszerveinek ismertetése

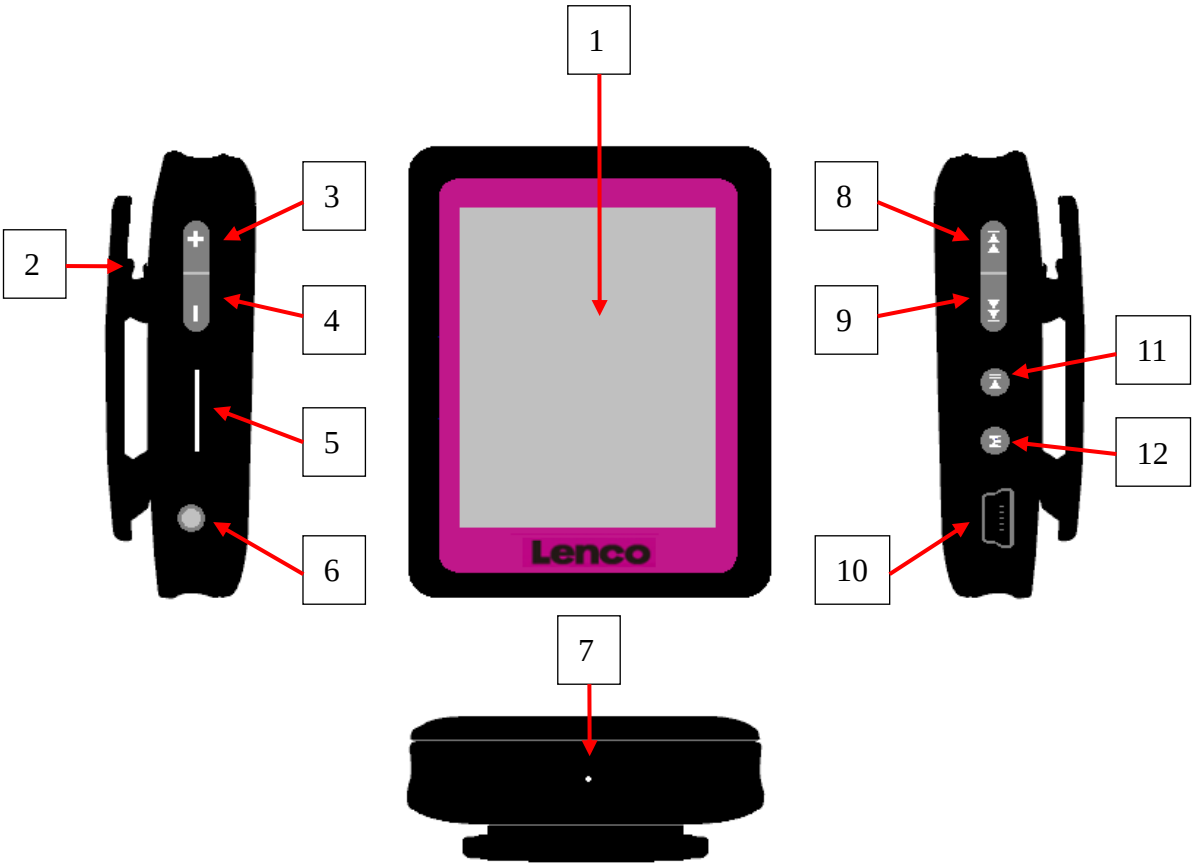

Részegység	Leírás	Rész egység	Leírás
1	**TFT kijelző**	7	**Mikrofon** aljzat/ **Reset** Switch Hole
2	**Csat**	8	⏮ (Előző / gyors visszatekerés)
3	+ (Hangerő fel)	9	⏭ (Következő/ gyors előretekerés)
4	— (Hangerő le)	10	**USB mini csatlakozó**
5	**Memóriakártya-foglalat**	11	⏯ (Lejátszás / szünet/ készenlét BE - KI)
6	**Fülhallgató dugaljzat**	12	**M** (Menü / belépés / kiválasztás)

2. A lejátszó akkumulátora

A lejátszó beépített, nem cserélhető akkumulátorral rendelkezik. A legjobb eredmény érdekében töltse az akkumulátort kb. 2 órán keresztül addig, amíg a csatlakozási képernyőn az állapotikon nem jelzi a feltöltött állapotot.

Akku feltöltve

Megjegyzés: A lejátszó készenléti állapotban is használja az akkumulátort, ezért hogyha a készüléket egy ideig nem is használja, az akkumulátorát fel kell tölteni. A lejátszót három havonta érdemes feltölteni 2 – 3 alkalommal, így annak teljesítménye és élettartama tovább megőrizhető.

a. Az akku töltése

A lejátszó akkumulátorát kétféleképpen is feltöltheti:

- Csatlakoztassa a lejátszót a számítógépéhez: Vagy
- Használja az USB-töltőt. (külön beszerezhető)

b. Csatlakoztatás és töltés:

- Amint a készüléket számítógépére vagy a töltőre csatlakoztatja, a kijelzőn a csatlakozási képernyő fog megjelenni.
- A szintjelző csíkok mozogni kezdenek a csatlakozási képernyő állapotikonján. Akkumulátor ekkor töltés alatt van.

Csatlakozási képernyő

Töltés alatt

Fontos! Az akkumulátor nem töltődik, ha a számítógép alvó módban van. A billentyűzetek USB aljzatainak feszültsége általában nem elég a lejátszó feltöltéséhez. Csatlakoztassa a lejátszót közvetlenül a számítógép USB 2.0 aljzatához, hogy a töltés megfelelően működjön.

3. A lejátszó csatlakoztatása és leválasztása

A lejátszót csatlakoztathatja a számítógépéhez, így lehetősége lesz médiafájlok vagy hangos jegyzetek átvitelére, ha erre szüksége van, illetve így töltheti az akkumulátort is. Szüntesse meg a csatlakozást, ha végzett.

a. A lejátszó csatlakoztatása

- A lejátszónak a számítógéphez történő csatlakoztatásához dugja be az USB kábelt a számítógépe USB aljzatába, majd a kábel másik végét a lejátszóba, ekkor a csatlakozási képernyő fog megjelenni.

- Ekkor a lejátszó készen áll médiafájlok átvitelére a lejátszó és a számítógép között, valamint az akkumulátor is töltődni fog.
- A médiafájlokat áthúzással, vagy másolással helyezheti át a megfelelő helyre. Szüntesse meg a csatlakozást, ha végzett.

b. A csatlakozás megszüntetése

Soha ne szüntesse meg a csatlakozást médiafájlok átvitele és szinkronizálás alatt. Válassza le a lejátszót, mielőtt a csatlakozást megszüntetné.

- A leválasztáshoz tartsa lenyomva az **M** gombot 2 másodpercre, ekkor a csatlakozási képernyő a főképernyőre vált. Ekkor már biztonságosan megszüntetheti a számítógép és a lejátszó fizikai csatlakozását. Húzza ki az USB kábelt a lejátszóból. Vagy
- Amennyiben Windows operációs rendszert használ, a leválasztást úgy is végrehajthatja, hogy rákattint a jobb alsó állapotsorban a „Hardver biztonságos eltávolítása” elemre, válassza ki az USB készülék nevét, majd a „Leállítás" gombot, végül kattintson a „Megerősítés” elemre az előugró ablakban.
- Amennyiben Mac számítógépet használ, a leválasztáshoz elég a lejátszó ikonját az asztalról a kukába húzni.
- Szüntesse meg az USB kapcsolatot a számítógépnél is, ehhez húzza ki a csatlakozót az aljzatból.
- Ha véletlenül a csatlakozást előzetes leválasztás nélkül szünteti meg, csatlakoztassa újra, majd végezzen el egy szinkronizálást újra. Ennek ellenére előfordulhat, hogy egyes fájlok elvesznek.

4. A lejátszó üzembehelyezése

A készülék be- és kikapcsolása, valamint a főmenü.

- A lejátszó bekapcsolásához tartsa lenyomva a ▶II gombot 3 – 4 másodpercre, a kijelzőn a betöltés és a megnyitás képernyőjét követően ekkor a főmenü elemeinek egyike fog megjelenni, mely tartalmazza a Zene / Videó / Hangrögzítő / lépésszámláló / Hangok / Fényképek / Beállítások / Játékok elemeket és a Ebook.
- A készüléket készenléti állapotba kapcsolhatja a ▶II gomb 3-4 másodpercig való nyomvatartásával.
- A készüléket készenléti állapotból bekapcsolhatja a ▶II gomb 3-4 másodpercig való ismételt nyomvatartásával.

A főmenü képernyői

(A Zene funkciónál)

(A Videó funkciónál)

(A Hangrögzítő funkciónál)

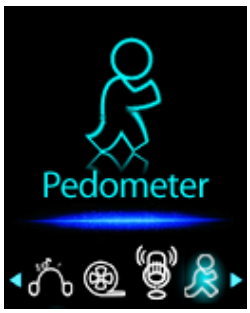

(A lépésszámláló funkciónál)

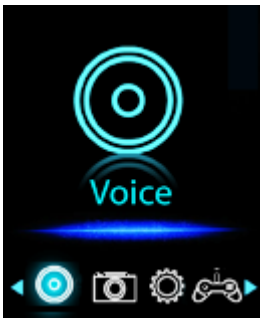

(A Hangok funkciónál) (A Beállítások funkciónál)

(A Fényképek funkciónál) (A Játékok funkciónál)

(Az Ebook funkciónál)

5. A Beállítások menüjének kezelése

Ha be szeretné állítani a pontos időt és dátumot, vagy néhány alapértelmezett beállítást szeretne megváltoztatni, ezt a lejátszó beállításánál megteheti, mielőtt a használatot megkezdené.

- A beállításokba a főmenüből léphet be, válassza ki a "**Setup**" pontot a ⏮ / ⏭ gombok segítségével.

A beállításokon belül az előző menübe ⏯ gomb megnyomásával léphet vissza. A főmenübe az **M** gomb megnyomásával térhet vissza.

Beállítások menü

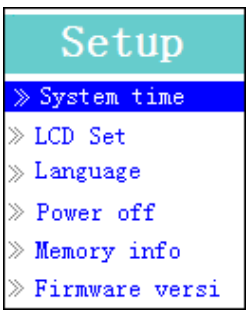

(1. menüoldal) (2. menüoldal)

a. "System time" – A pontos idő és a dátum beállítása:

- Válassza ki a "**System time**" pontot a ⏮ / ⏭ gombok segítségével, majd nyomja meg az **M** gombot, ekkor megjelenik az időbeállítás képernyője.
- A **"+"** gomb megnyomása jelölheti ki az évet, melynek adatát a ⏮ / ⏭ gombokkal módosíthatja. A beállítások folytatásához folytassa az előző eljárást, a**"+"** gomb

megnyomásával és a ⏮ / ⏭ gombokkal való léptetéssel beállíthatja a hónapot, a napot, az órát, a percet és a másodpercet is.

- Amikor mindezzel végzett, nyomja meg az **M** gombot a megerősítéshez és a beállítások menüjébe való visszalépéshez, ha nem így tesz, a beállítás nem kerül mentésre, és azt újból el kell végeznie.

Fontos! Ha azt akarja, hogy az idő és a dátum folyamatosan látható legyen a háttérben, ne kapcsolja ki a készüléket a kikapcsológombbal, hanem kapcsolja azt készenléti állapotba a **Középső** (⏯) gomb nyomvatartásával. Ha nem így tesz, a dátum és az idő elvész. Ha újra szüksége lenne rá, azt ismét be kell állítani.

b. "LCD set" - képernyőbeállítások

Itt beállíthatja a háttérfényt, hogy a képernyő a kívánt ideig világítson, akár mindig bekapcsolt állapotba is kapcsolhatja a lejátszó bekapcsolását követően.

- A háttérfény beállításához válassza az "**LCD set**" > "**Dark mode**" pontokat, mely után egy szintjelző csíkot fog látni számmal, ahol választhat a "0 (always On) / 5 / 10 / 15 / 20 / 25 / 30 / 35 / 40 / 45 / 50 seconds" lehetőségek közül, azaz hogy mindig bekapcsolva legyen, vagy adott csak másodpercre világítson, a beállításokat az **M** és a ⏮ / ⏭ gombokkal végezheti el. Ha a „0" pontot választja, a háttérfény nem fog kikapcsolni. (ez a kiválasztás megrövidíti az akkumulátor készenléti idejét)

c. "Language" – Nyelv váltása

Ez a lejátszó több különböző nyelven használható.

- A nyelv módosításához válassza a pontot, a változtatásokat a **M** és a ⏮ / ⏭ gombokkal végezheti el.

d. "Power Off" – Automata kikapcsolás

Az automata kikapcsolás beállításával kímélheti az akkumulátort, így ha nem használja a kezelőszerveket vagy a lejátszó funkcióit, a készülék magától kikapcsol. Az automata kikapcsolás funció még ennél több lehetőséget is nyújt.

- Beállíthatja az automata kikapcsolás idejét is a és a kiválasztásával mely után egy szintjelző csíkot fog látni számmal, ahol a "0 - 200 seconds" skálán megadhatja a kikapcsolási időt másodpercben az **M** és a⏮ / ⏭ gombok segítségével.
- Beállíthatja az elalvási idejét is a "**Power off**" és a "**Sleep time**" kiválasztásával mely után egy szintjelző csíkot fog látni számmal, ahol a "0 / 10 / 20 /30 / 40 / 50 / 60 / 70 / 80 / 90 / 100 / 110 / 120 minutes" skálán megadhatja a kikapcsolási időt percben az **M** és a ⏮ / ⏭ gombok segítségével.

e. "Memory info" – A memória adatai

Itt megtekintheti a lejátszó memóriaállapotát, például a rendelkezésre álló szabad területet és a felhasznált memória százalékát.

- A memóriaállapot megtekintéséhez válassza ki a "**Memory info**" pontot az **M** és a ⏮ / ⏭ gombokkal. Az információs képernyőn látható lesz a rendelkezésre álló memória és a

felhasznált memória százaléka.

A beállításokhoz a ▶II gomb megnyomásával, a főmenübe az **M** gomb nyomvatartásával térhet vissza.

f. “Firmware Version” – A firmware verziószáma

Megtekintheti a firmware információit a lejátszóban is.

- Válassza ki a pontot az **M** és a ⏮ / ⏭ gombokkal, ekkor látható lesz az információs képernyő.
- A beállításokhoz a ▶II gomb megnyomásával, a főmenübe az **M** gomb nyomvatartásával térhet vissza.

g. “Exit” - Kilépés

- Válassza ezt a pontot, ha vissza kíván térni a főmenübe. Ezt megteheti az **M** gomb nyomvatartásával is.

6. A Zene menü kezelése

A zenelejátszóval lejátszhatja támogatott zeneformátumú, azaz WMA és MP3 fájljait. A főmenüből al zenelejátszót a következőképpen nyithatja meg:

- Válassza ki a pontot a ⏮ / ⏭ és az **M** gombok segítségével, ekkor a zenelejátszó képernyője fog megnyílni.

A zenelejátszó képernyője

a. Zene lejátszása

A zenelejátszó képernyőjénél nyomja meg a ▶II gombot a lejátszás elindításához.

- A lejátszás szüneteltetéséhez nyomja meg a ▶II gombot újra. A gomb ismételt megnyomásával a lejátszás folytatódik.

b. Az előző és a következő zeneszám lejátszása.

- A következő zeneszámra a ⏭ gombbal léphet.
- A következő zeneszámra a ⏮ gombbal léphet.
-

c. Gyors előre- és hátratekerés

- Gyors előretekeréshez tartsa lenyomva a ⏭ gombot
- Gyors hátratekeréshez tartsa lenyomva a ⏮ gombot

d. A hangerő állítása

- Zene lejátszása közben nyomja meg a gombot, ekkor megjelenik a hangerőszabályzás ablaka, ahol a ⏮ / ⏭gombokkal növelheti, illetve csökkentheti a hangerő szintjét.
- A hangerő csökkentéséhez lejátszás alatt tartsa lenyomva a — gombot, a képernyőn a hangerőszabályzás ablaka lesz látható.
- Várjon 6-8 másodpercet, vagy nyomja meg a ⏯ gombot, ha vissza szeretne térni a zenelejátszó képernyőjéhez.

A hallása megóvása érdekében minden esetben, amennyiben megnöveli a hangerőt egy előre beállított 85dB-es értéknél magasabbra, a fülhallgatóból egy sípoló hangot fog hallani, valamint a kijelzőn is megjelenik egy figyelmeztetés. A figyelmeztető előugró ablak eltűntetéséhez nyomja meg az M gombot, majd a hangerő megnöveléséhez lépjen be a hangerő beállításaihoz.

e. Dalszöveg megjelenítése

A lejátszó támogatja az .LRC kiterjesztésű dalszövegfájlokat, melyeket a zene lejátszásával egyidőben követhet, amennyiben a zeneszámhoz tartozik dalszöveg. Honnan lehet tudni, hogy van-e egy számhoz dalszöveg? Amennyiben az aktuális zeneszámhoz tartozik dalszöveg, a dalszövegikon melletti pont pirosról zöldre vált.

- Dalszöveggel rendelkező zene lejátszásakor tartsa lenyomva az **M** gombot, ezzel belép a dalszövegkijelzési módba, ahol a dalszövegek a zene lejátszásának megfelelően felfelé csúsznak.
- Az **M** gomb lenyomásával léphet ki a dalszövegek kijelzési módjából, és visszatérhet a zenelejátszó képernyőjére.

7. A zene almenüjének használata leállított módban

Szükség lehet a zenelejátszás beállításainak módosítására, például ismétlés, az EEQ beállításai stb. A beállítások módosítása:

a. Az „Ismétlés" beállítása

- Zenelejátszás közben nyomja meg az **M** gombot, ekkor az **„Repeat/Equalizer/Exit"** (Ismétlés/Equalizer/Kilépés) almenü jelenik meg;
- Válassza az **„Repeat"** (Ismétlés) > menüpontot, majd a ⏮/⏭ és **M** gombbal válasszon a következő lehetőségek közül: **„Normal/Repeat one/Repeat all/Repeat folder/Random All/Random Folder"** (Normál/Egy ismétlése/Összes ismétlése/Mappa ismétlése/Összes véletlenszerű/Mappa véletlenszerű).

b.Az „Equalizer" módosítása

- Válassza az **„Equalizer"** menüt, majd a ⏮/⏭ és **M** gombbal válasszon a következő lehetőségek közül: **„Natural/Rock/Pop/Classic/Soft/Jazz/DBB"** (Természetes/Rock/Pop/Klasszikus/Lágy/Jazz/DBB).
- Az almenü néhány másodperc múlva automatikusan megjelenik. Vagy nyomja meg a ⏯ gombot.

c. **Az „Equalizer” módosítása**

- A **Exit** (Kilépés) választásával térjen vissza a zenelejátszás képernyőre.

8. **A Zene almenü használata leállított üzemmódban**

Szükség lehet a zenelejátszás mappájának kiválasztására és zenefájlok törlésére. Ehhez:

- Ha a lejátszó zenét játszik le, akkor a zenelejátszás képernyőn a ▶II gombot megnyomva állítsa le a lejátszást. Ezután
- az **M** gombot megnyomva jelenítse meg a Zene almenüt;

a. Helyi mappa

- A Zene almenü képernyőjén válassza a **„Local folder”** (Helyi mappa) lehetőséget és a megjelenő listában a |◀◀/▶▶| és **M** gombokkal válassza ki a kívánt mappát vagy zenefájlt.
- A zenefájl kijelölése után a zenelejátszás képernyő tér vissza. Ezután a ▶II gombbal indítsa el a lejátszást.

b. Előadók

- Az **„Artists”** (Előadók) választásával az előadók neve szerint csoportosított lista jelenik meg, itt válassza ki az előadót, majd a zenefájlt, amelyiktől a lejátszást indítani szeretné.
- **Album:**
- Az **„Album”** választásával az albumok neve szerint csoportosított lista jelenik meg, itt válassza ki az albumot, majd a zenefájlt, amelyiktől a lejátszást indítani szeretné.
- **Típus**
- A **„Genre”** (Típus) választásával a zene típusa szerint csoportosított lista jelenik meg, itt válassza ki a típust, majd a zenefájlt, amelyiktől a lejátszást indítani szeretné.
- **Lejátszási lista frissítése**
- A **„Update playlist”** (Lejátszási lista frissítése) választásával frissítheti a lejátszási listát, ha nem találja megfelelőnek; ez normális, ha a felhasználó néhány médiafájlt törölt a készülék memóriájából. Ezért, ha szükséges, frissítse a lejátszási listát.

c. **Fájl törlése**

- A **„Delete file”** (Fájl törlése) lehetőséget választva egy lista jelenik meg, ebben a |◀◀/▶▶| és **M** gombokkal jelölje ki a törölni kívánt zenefájlt.
- A fájl kijelölése után nyomja meg az **M** gombot, majd válassza az **Yes** (Igen) lehetőséget a nyugtázáshoz vagy a **No** (Nem) lehetőséget a kilépéshez.
- A nyugtázáshoz nyomja meg az **M** gombot.

d. **Összes törlése**

- Az **„Delete all”** (Összes törlése) lehetőséget választva egy ablak jelenik meg, ahol a |◀◀/▶▶| és **M** gombokkal válassza az **„Yes/No”** (Igen/Nem) lehetőséget.
- A nyugtázáshoz válassza az **Yes** (Igen), a kilépéshez a **No** (Nem) lehetőséget, majd nyomja meg az **M** gombot.
- Az Igen választása és nyugtázása esetén minden zenefájl törlődik, rövid időre a **„Deleting”** (Törlés) üzenet jelenik meg a képernyőn, majd a törlés befejeződése után pár másodpercre az „Empty disk!” (Üres lemez!) üzenet látható.

e. **Kilépés**

A **Exit** (Kilépés) választásával térjen vissza a zenelejátszás képernyőre.

9. A videolejátszás menüjének kezelése

a. Videó lejátszása

- Válassza ki a "**Movie**" pontot a ⏮ / ⏭ és az **M** gombok segítségével, ekkor a videolejátszó képernyője fog megnyílni.
- A videolejátszó képernyőjénél nyomja meg a ⏯ gombot a lejátszás elindításához.
- A ⏯ gomb megnyomásával szüneteltetheti a lejátszást és visszatérhet a videolejátszási képernyőre. A gomb ismételt megnyomásával a lejátszás folytatódik.

b. Az előző és a következő videó lejátszása

- A következő videóra a ⏭ gombbal léphet.
- Az előző videóra a ⏮ gombbal léphet.

c. Gyors előre- és hátratekerés

- Gyors előretekeréshez tartsa lenyomva a ⏭ gombot
- Gyors előretekeréshez tartsa lenyomva a ⏮ gombot

d. A hangerő állítása

- A hangerő növeléséhez tartsa lenyomva a + gombot videó lejátszása közben.
- A hangerő csökkentéséhez tartsa lenyomva a — gombot videó lejátszása közben.
- A videolejátszás leállított módjában előre beállított hangerőszintet is megadhat, ehhez a Most játszott képernyőn végezze el a beállítást a + / — gombokkal, ekkor a hangerőbeállítás ablaka fog megjelenni. A Most játszott képernyőhöz az ⏯ / **M** gombokkal térhet vissza.

A hallása megóvása érdekében minden esetben, amennyiben megnöveli a hangerőt egy előre beállított 85dB-es értéknél magasabbra, a fülhallgatóból egy sípoló hangot fog hallani, valamint a kijelzőn is megjelenik egy figyelmeztetés. A figyelmeztető előugró ablak eltűntetéséhez nyomja meg az M gombot, majd a hangerő megnöveléséhez lépjen be a hangerő beállításaihoz.

10. A videolejátszó almenüjének használata

Lehetőség van mappák kiválasztására, videofájlok törlésére és videók visszajátszására is, melyet a lejátszás alatt a lejátszási képernyőről megtehet.

- A videolejátszási képernyőn nyomja meg az **M** gombot, ekkor a videolejátszó almenüje fog megjelenni.

a. Helyi mappa

- A videolejátszó almenüjében válassza ki a "**Local Folder**" pontot, mely után egy mappalista lesz látható, ahol kiválaszthatja a kívánt videót a ⏮ / ⏭ és az **M** gombok segítségével.
- Ha egy zeneszámot választott ki, azzal azonnal visszatér a a zenelejátszó képernyőjéhez. Végül

nyomja meg a ▶II gombot, és a lejátszás megkezdődik.

b. Fájl törlése

- A videolejátszó almenüjében válassza ki a "**Delete file**" pontot, mely után egy mappalista lesz látható, ahol kiválaszthatja a törölni kívánt videót a ⏮ / ⏭ és az **M** gombok segítségével.
- A fájl kiválasztása után az **M** gombbal kiválaszthatja a **Yes**-t a megerősítéshez, illetve a **No**-t a visszavonáshoz.

c. Mind törlése

- A videolejátszó almenüjében válassza a pontot, majd a ⏮ / ⏭ gombokkal válasszon a „Yes / No" (Igen / Nem) között az összes elem törlésének a megerősítéséhez.
- Amikor a „YES" és a „NO" közt választott, nyomja meg az **M** gombot.
- Amennyiben a YES (IGEN) opciót választotta egy törlési ablak fog megjelenni a törlés folyamatának jelzéséhez, majd az „Empty disk!" üzenet jelzi a képernyőn pár másodpercig, hogy a lemez összes videofájljának törlése befejeződött.

d. Ismétlés

- A film almenüben válassza az **„Repeat"** (Ismétlés) menüpontot, majd a ⏮/⏭ és **M** gombbal válasszon a Normál/Egy ismétlése/Összes ismétlése/Mappa ismétlése/Összes ismétlése/Mappa véletlenszerű lehetőségek közül.

e. Kilépés

- Válassza az Exit pontot, ha vissza kíván lépni a zenelejátszó képernyőjére.

11. Videofájlok átalakítása AMV formátumba

Ez az eszköz arra szolgál, hogy a videofájlokat AMV formátumú fájlokká tudja alakítani a számítógépen, mielőtt azokat rátöltené a lejátszóra.

- Ennek az átalakítónak a telepítéséhez kattintson a **Utilities > video conversion software**" elemre a mellékelt CD-n. (ez a fájl lehet, hogy a lejátszón található meg)
- Válassza ki a „Setup" pontot a telepítés megkezdéséhez, a program telepítése automatikusan megtörténik.
- Amikor a telepítés befejeződött, nyissa meg az AMV-átalakító programot a számítógépén

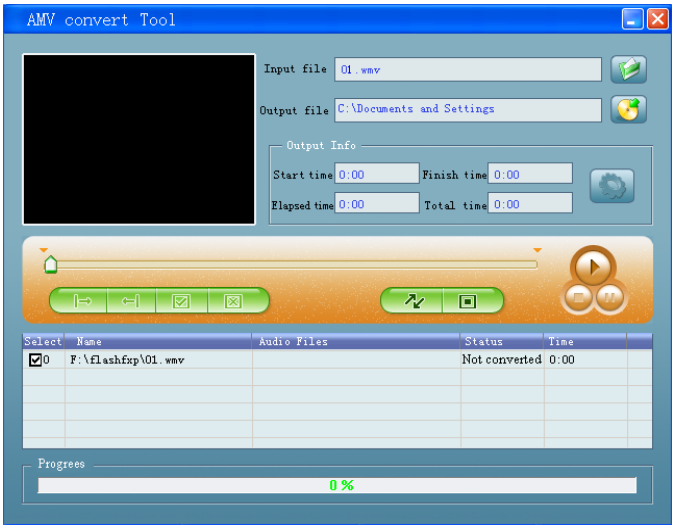

Megjegyzés: Ezzel a programmal videofájlok AMV formátumú fájlokká alakíthatóak, jelenleg csak az AMV formátum támogatott.

- Indítsa ez az programot, majd kattintson az ikonra, hogy kiválaszthatja a kész AMV-fájlok mappáját, majd kattintson az ikonra az átalakítandó fájlok helyének megadásához. Kiválasztás után az átalakítandó fájl a fájlablakban látható lesz.
- Jelölje ki a nyers AMV formátumú fájlokat a fájlablakban, ekkor az ikon ikonra vált. Ezután kattintson az ikonra, ekkor egy párbeszédablak fog megjelenni.

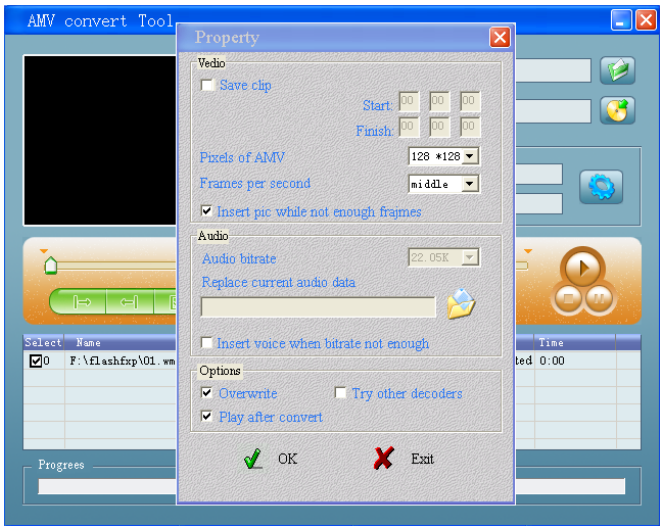

- A képpontok számánál válassza ki a beállítást, a képkockák percenkénti számánál a „middle”, azaz a közepes szintet, a megerősítéshez kattintson az OK-ra.
- Az átalakítást az ikonra kattintva indíthatja el.

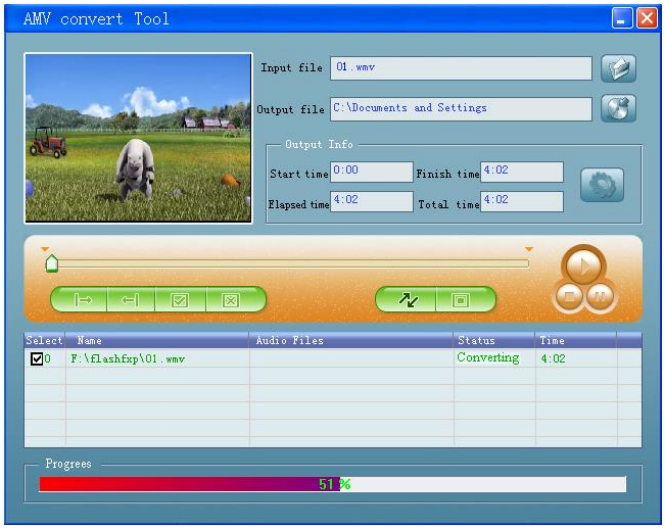

- Az átalakítás után az átalakított AMV fájlok egy előnézeti ablakban automatikusan lejátszásra kerülnek.
- Az átalakított AMV fájlokat ekkor ráteheti a lejátszóra, másolással és beillesztéssel az áttételt könnyen elvégezheti.

Megjegyzés: csak **160 x 120** vagy 320 x 240 pixeles felbontás használható.

12. A hangrögzítő használata

A lejátszót hangrögzítőként is használhatja, hangjegyzeteit a beépített mikrofon rögzíti.

1. Hangjegyzet felvétele

- Válassza ki a "**Record**" pontot a ⏮ / ⏭ és az **M** gombok segítségével, ekkor a hangrögzítő képernyője fog megnyílni.

A hangrögzítő képernyője

2. A rögzítés elindítása és szüneteltetése

- A hangrögzítést a ⏯ gomb megnyomásával indíthatja el, a felvételi idő ekkor elindul.
- A rögzítés szüneteltetéséhez nyomja meg a ⏯ gombot ismét, ekkor a rögzítési idő leáll és villogni kezd. Ha a gombot újra megnyomja, a hangrögzítés folytatódik.

3. A hangrögzítés leállítása és a felvétel mentése

- Az **M** gomb megnyomásával a rögzített fájl mentésre kerül a memóriába.

13. A hangrögzítés almenüjének kezelése (Leállított módban)

Lehetősége van a rögzített fájlok mappájának megváltoztatására illetve a hangminőség módosítására.

- A hangrögzítés képernyőjén leállított módban nyomja meg az **M** gombot, és megjelenik a hangrögzítő almenüje.

a. Helyi mappa

- A hangrögzítő almenüjében válassza ki a pontot, majd a ⏮ / ⏭ és az **M** gombokkal válassza ki a mappa nevét, ahová a rögzített fájlokat kívánja menteni.
- Amint kiválasztotta a mappanevet, nyomja meg és tartsa lenyomva az **M** gombot, ekkor a mappahely megváltoztatásra kerül, és visszalép a hangrögzítés képernyőjére.
- Ezután már láthatja is az újonnan kiválasztott mappa nevét a felvételi mappa ikonjánál a hangrögzítés képernyőjén.

b. Rögzítési érték

- A hangrögzítés almenüjében válassza ki a pontot, majd válasszon a "32K BPS / 64K BPS / 128K BPS / 256K BPS" lehetőségek közül a ⏮ / ⏭ és az **M** gombokkal.

14. A lépésszámláló használata

- Válassza ki a "**Pedometer**" pontot a főmenüből a ⏮ / ⏭ és az **M** gombok segítségével. Ekkor megjelenik a lépésszámláló menüje.

A lépésszámláló menüje

a. A lépésszámláló beállítása használat előtt

- Mielőtt elkezdené használni a lépésszámláló funkciót, meg kell adnia egyes személyes információkat, hogy testreszabhassa a lépésszámláló érzékelőjét.

- Válassza ki a "**Pedometer**", majd a **"Setting"** pontot a lépésszámláló menüjéből a ⏮ / ⏭ és az **M** gombok segítségével. Ekkor egy almenü jelenik meg.
- Válassza ki a nemet a **"Women (nő) / Man (férfi)"** lehetőségek közül, majd a sebességet a **"Walking (séta) / Jogging (kocogás) / Running (futás)"** lehetőségek közül. Adjon meg egy átlagos lépéshosszt a ⏮ / ⏭ és az **M** gombok segítségével, pl. 80 (cm), ehhez vegye

figyelembe a **“Lépéshossz lemérése”** c. részt lejjebb. Amint beállította az átlagos lépéshosszt, visszalép a lépésszámláló menüjébe. (A beállítás megadására a 10 – 200 (cm) tartományban van lehetőség felfelé és lefelé, 1 cm-es lépésekben)

- Válassza a **“Setting”** pontot, ha ismét beállításokat kíván elvégezni.
- A főmenübe az **“Exit”** pont kiválasztásával léphet vissza.

b. A lépéshossz lemérése

- Sétáljon, kocogjon vagy fusson 10 lépést normál lépéshosszal az alábbi ábra szerint.

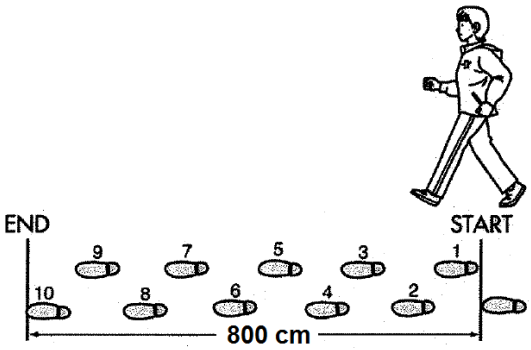

- Mérje le a távot a kezdőponttól a végpontig centiméterben (cm). Ezután kiszámolhatja a lépésszámot úgy, hogy a teljes hosszt elosztja 10-zel, például:
- Teljes hossz = 800 cm
- 800 cm ÷ 10 lépés = 80 cm

c. A lépésszámláló elindítása, kilépés és a mért eredmény megtekintése

- A pont kiválasztásával belép a lépésszámláló funkciója és elindítja a számláló funkciót; amennyiben a beállításokat már elvégezte a számláló megjelenik és az idő is elindul. Ezzel egyidőben a készülék érzékelője megkezdi a megtett lépések számlálását is. Ekkor megkezdheti a járást.
- A képernyőn ekkor megjelennek a szükséges információk: Lépések száma, megtett táv, elégetett kalóriák, sebesség.

A számlálóképernyő

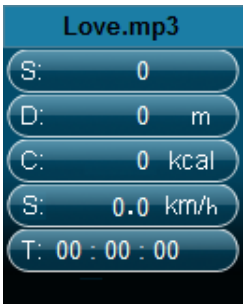

- A számlálófunkcióból a személyes értékek elmentésével együtt az **M** gomb megnyomásával léphet ki, ekkor egy megerősítési képernyőt fog látni, ahonnan a **„Yes”** kiválasztása után

visszatérhet a főmenübe. A mért adatok elmentésre kerülnek. Másik lehetőség a **“No”** kiválasztása, mely után a lépések számlálása folytatódik.

- A lépésszámláló menüjéből válassza ki a **“Look up”** pontot, ha meg szeretné tekinteni a mért adatokat. A lejátszó legfeljebb két mérésnyi adat mentésére képes, **Record 1** és **Record 2** néven. Ezenfelül az újabb mérések felülírják a Record 1 és a Record 2 adatait. Az adatok megtekintéséből visszaléphet a főmenübe az **M** gomb megnyomásával.

Személyes mérések

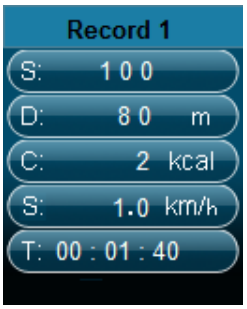

d. Zene lejátszása a lépésszámláló funkció használata mellett

- A lépésszámláló menüjéből válassza ki a **“Local folder / Card folder”** pontot a ⏮ / ⏭ és az **M** gombok segítségével. Ekkor egy mappa- vagy fájllista fog megjelenni.
- Válasszon ki egy mappát vagy egy fájlt, melyet le szeretne játszani a lépésszámláló működése közben. A képernyő visszatér a lépésszámláló menüjébe. Ezt követően
- Válassza ki a **“Start”** pontot, hogy belépjen a számláló képernyőjébe, majd indítsa el a zene lejátszását a ⏯ gomb megnyomásával, vagy ha zene nélkül kívánja a lépésszámlálót használni, nyomja meg a ⏯ gombot ismét.

e. A zenelejátszás kezelőszervei a lépésszámláló módban (ugyanaz, mint a zenemódban)

A számláló módban

- A lejátszás elindításához nyomja meg a ⏯ gombot újra. A gomb ismételt megnyomásával szüneteltetheti a lejátszást.
- A következő zeneszámra a ⏭ gombbal léphet.
- Az előző zeneszámra a ⏮ gombbal léphet.
- Gyors előretekeréshez tartsa lenyomva a ⏭ gombot
- Gyors hátratekeréshez tartsa lenyomva a ⏮ gombot
- Zene lejátszása közben a hangerőt a + gomb megnyomásával növelheti, ekkor a hangerőbeállítás ablaka fog megjelenni.
- Zene lejátszása közben a hangerőt a — gomb megnyomásával csökkentheti, ekkor a hangerőbeállítás ablaka fog megjelenni.
- A Most játszott képernyőhöz a ⏯ gomb megnyomásával térhet vissza.

Megjegyzés: A lépésszámláló módban a zenelejátszás egyes alapbeállításain nem lehet változtatni. Ezek a mind ismétlése és a lejátszás sorrendben.

f. A lejátszó rögzítése lépésszámláláshoz	
A készüléket rögzítse a derékpántra ■ Rögzítse a készüléket a derékpántra, majd igazítsa azt be kényelmes állásba.	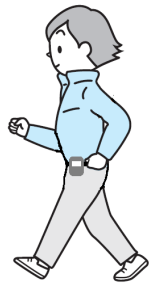
Tegye a készüléket a zsebébe ■ Ne tegye a készüléket a hátsó zsebébe, mert véletlenül ráülhet. ■ Zárja le a zsebét cipzárral vagy gombokkal (ha van rajta), így a készülék nem eshet ki.	
Tegye a készüléket a táskájába ■ Helyezze el a készüléket a táskája egy biztonságos részébe. ■ Az elhelyezésnél ügyeljen arra, hogy a készülék vízszintesen vagy függőlegesen álljon.	
Akassza a készüléket a nyakába ■ Kapcsolja a készüléket egy biztonságos tartózsinórra. (nincs mellékelve) ■ Akassza a tartózsinórt a nyakába és lógassa le a készüléket az ábra szerint. MEGJEGYZÉS: Ügyeljen arra, hogy a tartózsinór megfelelő méretre legyen állítva, így azt a készülékkel együtt könnyedén le tudja venni a nyakából. Ha a készüléket tartózsinórral a nyakába helyezi, az fulladást okozhat. Soha ne akassza a készüléket tartózsinórral gyermekek nyakába.	
g. A készülék az alábbi körülmények között előfordulhat, hogy nem számolja a lépéseket helyesen:	
A készülék nem megfelelelő állásban van. ■ A készülék elülső oldala a földdel kevesebb, mint 60°-ot zár ba. **MEGJEGYZÉS:** A készülék akkor is számolja a lépéseket, ha az megdőlt vagy fejjel lefelé van, illetve ha az a földre merőleges.	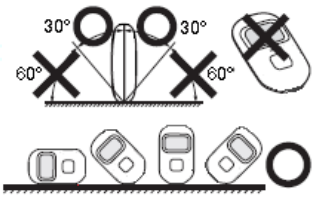

A készülék túl lazán mozog. ■ Ha a készülék túl lazán van elhelyezve, vagy fektetve van (nem vízszintes vagy függőleges állásban a zsebében). ■ Ha a készülék libeg az övén, a nadrágján vagy a táskáján.	 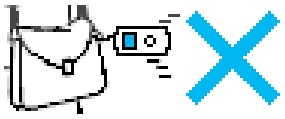
Fel-le mozgás ■ Felállásnál és leülésnél. ■ Olyan sportoknál, melyeknél a mozdulatok nem csak lépésjellegűek. ■ Felfelé vagy lefelé haladásnál, például lépcsőn vagy meredek lejtőn.	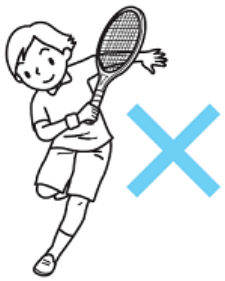
Nem egyenletes lépéshossznál. ■ Ha csoszog, vagy szandált visel. ■ Indulásnál, leállásnál, vagy bármilyen nem egyenletes járásformánál. ■ Különösen lassú járásnál.	
Mozgó jármű rezgése esetén. ■ Kerékpározás esetén, autóban, vonaton vagy buszon utazáskor.	

15. Hangok menü

Itt játszhatja le a rögzített hangjegyzeteit.

■ Válassza ki a “**Voice**” pontot a ⏮ / ⏭ és az **M** gombok segítségével, ekkor a hanglejátszó képernyője fog megnyílni.

A hanglejátszó képernyője

a. Rögzített hangjegyzetek lejátszása és szüneteltetése

- A hanglejátszó képernyőjénél nyomja meg a ▶II gombot a rögzített fájlok lejátszásának elindításához.
- A lejátszás szüneteltetéséhez nyomja meg a ▶II gombot újra.

b. Az előző és a következő hangfájl lejátszása

- A következő hangfájlra a ▶▶I gombbal léphet.
- Az előző hangfájlra a I◀◀ gombbal léphet.

c. Gyors előre- és hátratekerés

- Gyors előretekeréshez tartsa lenyomva a ▶▶I gombot
- Gyors hátratekeréshez tartsa lenyomva a I◀◀ gombot

d. A hangerő állítása

- Zene lejátszása közben a hangerőt a + gomb megnyomásával növelheti, ekkor a hangerőbeállítás ablaka fog megjelenni.
- Zene lejátszása közben a hangerőt a — gomb megnyomásával csökkentheti, ekkor a hangerőbeállítás ablaka fog megjelenni.
- Várjon 6-8 másodpercet, vagy nyomja meg a ▶II gombot, ha vissza szeretne térni a hanglejátszó képernyőjéhez.

16. A hanglejátszó almenüjének kezelése (Leállított módban)

Lehetősége van a hangfájlok lejátszási beállításainak módosítására a lejátszási mód alatt a hanglejátszási képernyőről.

a. Helyi mappa

- A hanglejátszó képernyőjén nyomja meg a ▶II gombot, ezzel leállítja a lejátszást, ha épp lejátszás alatt volt, majd nyomja meg az **M** gombot a hanglejátszó almenüjébe való belépéshez.
- A hanglejátszó almenüjében válassza ki a "**Local folder**" pontot, mely után egy mappalista lesz látható, ahol kiválaszthatja a kívánt hangfájlt a I◀◀ / ▶▶I és az **M** gombok segítségével.
- Ha egy zeneszámot választott ki, azzal azonnal visszatér a zenelejátszási képernyőhöz. Végül nyomja meg a ▶II gombot, és a lejátszás megkezdődik.

b. Fájl törlése

- A hanglejátszó almenüjében válassza ki a "**Delete file**" pontot, mely után egy mappalista lesz látható, ahol kiválaszthatja a törölni kívánt hangfájlt a I◀◀ / ▶▶I és az **M** gombok segítségével.

- A fájl kiválasztása után az **M** gombbal kiválaszthatja a **Yes**-t a megerősítéshez, illetve a **No**-t a visszavonáshoz.

c. Mind törlése

- A hanglejátszó almenüjében válassza a "**Delete all**" pontot, majd a ⏮ / ⏭ gombokkal válasszon a „Yes / No" (Igen / Nem) között az összes elem törlésének a megerősítéséhez.
- Amikor a „YES" és a „NO" közt választott, nyomja meg az **M** gombot.
- Amennyiben a YES (IGEN) opciót választotta egy törlési ablak fog megjelenni a törlés folyamatának jelzéséhez, majd az „Empty disk!" üzenet jelzi a képernyőn pár másodpercig, hogy a lemez összes hangfájljának törlése befejeződött.

d. Kilépés

- Válassza az Exit pontot, ha vissza kíván lépni a zenelejátszó képernyőjére.

17. A hanglejátszó almenüjének használata lejátszási módban

A hang lejátszása közben lehetősége van beállítások megváltoztatására, beállíthatja az ismétlést, a hangszínt stb. Ehhez a következőképp járjon el:

a. Ismétlés

- Hanglejátszás üzemmódban nyomja meg az **M** gombot. A Zene almenü jelenik meg, itt válassza az **„Repeat"** (Ismétlés), menüpontot, majd a ⏮/⏭ és M gombbal válasszon a Normál/Egy ismétlése/Összes ismétlése/Mappa ismétlése/Összes véletlenszerű/Mappa véletlenszerű lehetőségek közül.

b. Kilépés

- Válassza az Exit pontot, ha vissza kíván lépni a hanglejátszó képernyőjére.

Megjegyzés: Az **M** gomb nyomvatartásával közvetlenül a főmenübe térhet vissza.

18. Fotók megtekintése

A lejátszóval fényképek megtekintésére is lehetősége van:

- Képfájlok böngészéséhez válassza ki a "**Photo**" pontot a főmenüből a ⏮ / ⏭ és az **M** gombokkal, ekkor egy menü fog megjelenni.
- A ⏮ / ⏭ gombok segítségével válassza ki a fájlt, majd a megtekintéshez nyomja meg a ⏯ gombot.
- A gomb ismételt megnyomásával leállíthatja a lejátszást és visszatérhet a menübe, ahol további fájlokat választhat ki.
- Az előző vagy a következő képre a ⏮ / ⏭ gombokkal válthat.
- A főmenübe az **M** gomb nyomvatartásával léphet vissza.

19. A fényképek almenüjének használata a fájllista képernyőjén

Lehetősége van a fotóböngészés egyes beállításainak megváltoztatására. A beállítások

megváltoztatása:

a. Helyi mappa

- A fájllistán nyomja meg az **M** gombot az almenü előhívásához.
- A fényképek almenüjében válassza ki a "**Local folder**" pontot, mely után egy mappalista lesz látható, ahol kiválaszthatja a kívánt képfájlt a ⏮ / ⏭ és az **M** gombok segítségével.
- Miután kiválasztotta a megfelelő képfájlt, lejátszásához nyomja meg a ⏯ gombot.

b. Lejátszási beállítások

- A fényképek almenüjében válassza ki a "**Playback set**" pontot, majd válassza a "Manual play" elemet. Ha ezt a kézi beállítást választja, a fényképek megtekintésekor az előző illetve a következő fényképre csak a ⏮ / ⏭ gombok megnyomásával tud lépni.
- Az kiválasztása esetén egy beállításmenü fog megjelenni, ahol a ⏮ / ⏭ és az **M** gombokkal kiválaszthatja az automata lejátszás képváltási időközét másodpercre a következő lehetőségek közül: "2 / 3 / 4 / 5 / 5 / 6 / 7 / 8 / 9 / 10" A diavetítés funkciót ekkor bekapcsolta, fényképei a beállított időköz szerint fogják váltani egymást.

c. Fájl törlése

- A fényképek almenüjében válassza ki a "**Delete file**" pontot, mely után egy mappalista lesz látható, ahol kiválaszthatja a törölni kívánt képfájlt a ⏮ / ⏭ gombok segítségével.
- A fájl kiválasztása után az **M** gombbal kiválaszthatja a **Yes**-t a megerősítéshez, illetve a **No**-t a visszavonáshoz.

d. Mind törlése

- A videolejátszó almenüjében válassza a "**Delete all**" pontot, majd a ⏮ / ⏭ gombokkal válasszon a „Yes / No" (Igen / Nem) között az összes elem törlésének a megerősítéséhez.
- Amikor a „YES" és a „NO" közt választott, nyomja meg az **M** gombot.
- Amennyiben a YES (IGEN) opciót választotta egy törlési ablak fog megjelenni a törlés folyamatának jelzéséhez, majd az „Empty disk!" üzenet jelzi a képernyőn pár másodpercig, hogy a lemez összes képfájljának törlése befejeződött.

e. Kilépés

- A fájllistához az **Exit** pont kiválasztásával térhet vissza.

20. A játékok használata

A készülék tartalmazza a „Snake" nevű játékot. Irányítsa a kígyót fel-le, jobbra-balra, keresse meg vele a felfalnivaló ételeket a képernyőn. Minden étel elfogyasztásával a kígyó hosszabb lesz, de vigyáznia kell, hogy soha ne ütközzön falba, vagy saját magába.

- A játékhoz válassza ki a "Game" pontot a főmenüből, majd válassza ki a játékot.
- Kezelőszervek: ⏮ : fel, ⏭ : le, " **+** ": balra, " – "' : jobbra, ⏯ : szünet.

- A játékból az **M** gomb nyomvatartásával léphet ki.

21. A könyvolvasó kezelése

A lejátszót támogatott szövegfájlok (.TXT) olvasására is használhatja.

a. Ebook megnyitása

- Válassza ki az "**eBook**" pontot a főmenüből a ⏮ / ⏭ és az **M** gombok segítségével. Ekkor egy lista fog megjelenni.
- A ⏮ / ⏭ gombok segítségével válassza ki a fájlt, majd a megtekintéshez nyomja meg a ⏯ gombot.
- A következő oldalra a ⏭ gombbal léphet.
- Az előző oldalra a ⏮ gombbal léphet.
- A fájllista képernyőjéhez nyomja meg a ⏯ gombot ismét.
- A főmenübe az **M** gomb nyomvatartásával léphet vissza

22. A szövegolvasó almenüje a fájllista képernyőjéről

Lehetősége van a szövegolvasás egyes beállításainak megváltoztatására. A beállítások megváltoztatása:

a. Helyi mappa

- A fájllistán nyomja meg az **M** gombot az almenü előhívásához.
- A szövegolvasó almenüjében válassza ki a "**Local folder**" pontot, mely után egy mappalista lesz látható, ahol kiválaszthatja a kívánt képfájlt a ⏮ / ⏭ gombok segítségével.
- Miután kiválasztotta a fájlt nyomja meg az **M** gombot, majd a ⏯ gombot az olvasás megkezdéséhez.

b. Lejátszási beállítások

- A szövegolvasó almenüjében válassza ki a "**Playback set**" pontot, majd válassza a "Manual play" elemet. Ha ezt a kézi beállítást választja, az olvasás során az előző illetve a következő oldalra csak a ⏮ / ⏭ gombok megnyomásával tud lépni. Vagy
- Az "**Auto play**" kiválasztása esetén egy beállításmenü fog megjelenni, ahol a ⏮ / ⏭ és az **M** gombokkal kiválaszthatja az automata lapozás időközét másodpercre a következő lehetőségek közül: "2 / 3 / 4 / 5 / 5 / 6 / 7 / 8 / 9 / 10" Az automata lapozás funkciót az időköz kiválasztásával kapcsolhatja be.

c. Fájl törlése

- A szövegolvasó almenüjében válassza ki a "**Delete file**" pontot, mely után egy mappalista lesz látható, ahol kiválaszthatja a törölni kívánt szövegfájlt a ⏮ / ⏭ gombok segítségével.
- A fájl kiválasztása után az **M** gombbal kiválaszthatja a **Yes**-t a megerősítéshez, illetve a **No**-t a visszavonáshoz.

d. Mind törlése

- A szövegolvasó almenüjében válassza a "**Delete all**" pontot, majd a ⏮ / ⏭ gombokkal válasszon a „Yes / No" (Igen / Nem) között az összes elem törlésének a megerősítéséhez.
- Amikor a „YES" és a „NO" közt választott, nyomja meg az **M** gombot.
- Amennyiben a YES (IGEN) opciót választotta egy törlési ablak fog megjelenni a törlés folyamatának jelzéséhez, majd az „Empty disk!" üzenet jelzi a képernyőn pár másodpercig, hogy a lemez összes szövegfájljának törlése befejeződött.

e. Kilépés

- A fájllistához az **Exit** pont kiválasztásával térhet vissza.

23. A szövegolvasó almenüje olvasás közben

Lehetősége van könyvjelzők hozzáadására és törlésére az alábbi módon:

a. Könyvjelző kiválasztása

- Olvasás közben válassza ki a "**Bookmark select**" pontot a ⏮ / ⏭ és az **M** gombok segítségével.
- Válassza ki az előhívni kívánt könyvjelzőt, majd nyomja meg az **M** gombot az megnyitáshoz.

b. Könyvjelző törlése

- Olvasás közben válassza ki a "**Bookmark delete**" pontot, mely után egy lista lesz látható, ahol kiválaszthatja a törölni kívánt könyvjelzőt a ⏮ / ⏭ gombok segítségével.
- A kiválasztás után nyomja meg az **M** gombot a megerősítéshez. A könyvjelző törlésre került, a képernyő visszatér az olvasási nézetre.

c. Könyvjelző hozzáadása

- Olvasás közben válassza ki a könyvjelzővel megjelölni kívánt oldalt, majd nyomja meg az **M** gombot az almenü előhívásához.
- Válassza ki a "**Bookmark Add**" pontot a ⏮ / ⏭ gombok segítségével, majd nyomja meg az M gombot, ekkor az oldal mentésre kerül a könyvjelzők közé, a képernyő pedig visszatér az olvasási nézethez.

d. Kilépés

- A fájllistához az **Exit** pont kiválasztásával térhet vissza.

24. A memóriakártya bemenetének használata

Ez a készülék támogatja médiafájlok kezelését T-Flash memóriakártyáról. Emellett a készüléke memóriakapacitása is megnő, így jobban használhatja hordozható tárhelyként.

a. Lejátszás memóriakártyáról:

- Kapcsolja ki a lejátszót. Illessze be a Micro SD memóriakártyáját a bemenetbe a lejátszó oldalán.
- Kapcsolja be a lejátszót, ekkor a Micro SD/T-Flash memóriakártya már használatra kész.
- A “Card folder” elem meg fog jelenni minden lejátszási mappában, tehát a zenelejátszó, a videolejátszó, a fényképek, a hangrögzítő, a hanglejátszó és a szövegolvasó mappáiban.
- Lépjen be a kártya mappájába, és ott válassza ki a kívánt mappá(ka)t, illetve fájl(oka)t.
- Mielőtt a Micro SD memóriakártyát kivenné, kapcsolja ki a lejátszót.

25. A lejátszó alaphelyzetbe állítása

Egyes esetekben a készülék lefagyhat, ekkor azt vissza kell állítani alaphelyzetbe. A készülék alján a mikrofonaljzatban egy apró érintőkapcsoló található, mely segítségével a készülék alaphelyzetbe állítható.

- A visszaállításhoz használjon egy 0,8 mm-es pálcikát vagy hasonló tárgyat (pl. fogpiszkálót), majd illessze azt be óvatosan a nyílásba a tompa végével. Tolja végig a mikrofonbemeneten egyészen ütközésig. A visszaállítás kapcsolója pont a bemenet végének falán található.
- Ekkor tolja meg kicsit nagyobb erővel, mikor egy kattanást fog hallani, majd érzi, hogy a kapcsoló a tárgyat visszalöki. A készülék ekkor alaphelyzetbe áll, minden beállítás visszaáll a gyári értékekre. A készülék kijelzője kigyullad, majd automatikusan a lejátszási módba lép.
- A visszaállítási műveletet ne végezze el, ha a készülék megfelelően működik.

26. Hibaelhárítás

A készülék nem kapcsol be	* Ellenőrizze, hogy az akkumulátor feltöltött állapotban van-e
Nincs hang.	* Ellenőrizze, hogy a hangerő nincs-e „0”-ra állítva, és hogy a fülhallgató csatlakozása megfelelő-e. * Ellenőrizze, hogy a fülhallgató csatlakozója nem koszolódott-e el. * Hibás MP3 fájlok is zajt kelthetnek és a hang is elnémulhat. Ellenőrizze, hogy a fájljai nem hibásak-e.
A képernyő betűi rosszul látszanak.	* Ellenőrizze, hogy a megfelelő nyelvet választotta-e.
Nem sikerül áttölteni a fájlokat.	* Ellenőrizze az USB kábel állapotát és csatlakozását. * Ellenőrizze, hogy sikeres volt-e az illesztőprogram telepítése. * Ellenőrizze, hogy nem telt-e meg a lejátszó memóriája.

27. Jellemzők

Méretek	53.5 mm (H) x 43 mm (W) x 18 mm (D)
Súly	28g
LCD-kijelző	1,8 Inch, felbontás: (RGB)128 x 160
PC kapcsolat	USB 1.0 / 1.1 / 2.0
A füllhalgató ellenállása	32 Ohm

Belső memória	Lásd a csomagoláson	
Akkumulátor	Li-ion 3,7V, 170mAh	
	Maximális lejátszási idő: > 8 - 10 óra (MP3 lejátszása akkukímélő módban)	
Hangjellemzők	A fülhallgató maximális kimenő feszültsége	B = 275mV(rms) +/-10% 32 Ohm-nál J = 275mV(rms) +/-10% 32 Ohm-nál
	Frekvenciatartomány	20Hz és 20000Hz között
	SNR	> 60dB
Zeneformátum	MP3 / WMA	32Kbps – 320kbps
Videoformátum	AMV	160 x 120/320 x 240 (max.)
A hangrögzítő kódolása	WAV	32 / 64 / 128 / 256kbps
Képformátum	JPEG / BMP	
Szövegformátum	TXT	
Lépésszámláló	Érzékelő	Kéttengelyes gyorsulásmérő
	Kijelző	Lépésmérés, távolság, sebesség, elégetett kalória és felhasznált idő kiszámolása
Működési hőmérséklet:	0 és 40°C között	
Operációs rendszer	Windows 2000/XP/Vista/Win7/8/10, Mac 9.2 vagy újabb	

28. Jótállás

A Lenco az európai törvényeknek megfelelő szervizelést és jótállást biztosít, ami azt jelenti, hogy javítások esetén (a jótállási időszakban és azt követően is) a helyi viszonteladóhoz kell fordulnia.
Fontos megjegyzés: A javításra szoruló termékeket nem lehet közvetlenül a Lenco vállalathoz küldeni.
Fontos megjegyzés: Ha az egységet egy nem hivatalos szerviz felnyitja vagy bármilyen módon hozzáfér, a jótállás érvényét veszti.
Az eszköz nem alkalmas professzionális felhasználásra. Professzionális felhasználás esetén a gyártó valamennyi jótállási kötelezettsége megszűnik.

29. Kizárás

A firmware és/vagy a hardverösszetevők rendszeresen frissülnek. Ezért az ebben a dokumentumban található utasítások, műszaki adatok és képek kis mértékben eltérhetnek az aktuális állapottól. Az ebben az útmutatóban ismertetett minden elem csupán illusztrációs célokat szolgál, és előfordulhat, hogy nem az aktuális állapotra vonatkozik. Az ebben a kézikönyvben szereplő leírások semmilyen jogot vagy jogcímet nem biztosítanak.

30. A régi eszköz kiselejtezése

Ez a szimbólum azt jelzi, hogy az elektronikai terméket vagy annak akkumulátorát Európában nem szabad a háztartási hulladék közé dobni. A termék és az akkumulátor megfelelő hulladékkezelése érdekében kövesse a hatályos helyi

törvényeket, illetve az elektronikus eszközök és akkumulátorok leselejtezésére vonatkozó előírásokat. Ha így tesz, segíti a természeti erőforrások megőrzését és az elektronikus hulladékok kezelésével és leselejtezésével kapcsolatos környezetvédelmi normák érvényesülését (Elektronikus hulladékokra és elektromos berendezésekre vonatkozó irányelv).

31. CE jelzés

A CE jelzést viselő termékek megfelelnek az Európai Unió Bizottsága által kiadott Elektromágneses összeférhetőségi irányelvnek (2004/108/EK) és a Kisfeszültségi irányelvnek (2006/95/EK).

A Lenco Benelux BV, Thermiekstraat 1a, 6361 HB Nuth, Hollandia ezennel kijelenti, hogy ez a termék megfelel az lényeges követelményeinek

A megfelelőségi nyilatkozat a következő címen kérhető el: techdoc@lenco.com

32. Szerviz

További információkért és ügyfélszolgálati támogatásért keresse fel a következő oldalt:

www.lenco.com

Lenco Benelux BV, Thermiekstraat 1a, 6361 HB, Hollandia.